

POWIATOWY URZĄD PRACY  
27-200 Tomaszów Maz.  
ul. Św. Antoniego 41  
tel. 44 724-68-64, 724-60-79  
724-62-82, fax 724-94-75

CRPP. 071.33/2020

STAROSTWO POWIATOWE  
w Tomaszowie Mazowieckim  
BIURO RADY POWIATU

Wpłynęło ... 03.12.2020r. ....

L.dz. .... 170 ..... *Pela* .....

Tomaszów Maz., 02.12.2020 r.

łożono w KANCELARI

*202*

STAROSTWO POWIATOWE  
w Tomaszowie Mazowieckim  
KANCELARIA

Wpłynęło 02. 12. 2020

L.dz. *23170* ilość zał. *03. 12 2020*

mgr *Jerzy Kowalczyk*

BRP

Starostwo Powiatowe  
w Tomaszowie Maz.

Powiatowy Urząd Pracy w Tomaszowie Mazowieckim przesyła  
w załączeniu „Lokalny rynek pracy” za listopad 2020 r.

Z up. Starosty  
Z-ca DYREKTORA  
Powiatowego Urzędu Pracy  
w Tomaszowie Maz.  
*mgr Tomasz Wawro*





# POWIATOWY URZĄD PRACY w Tomaszowie Mazowieckim

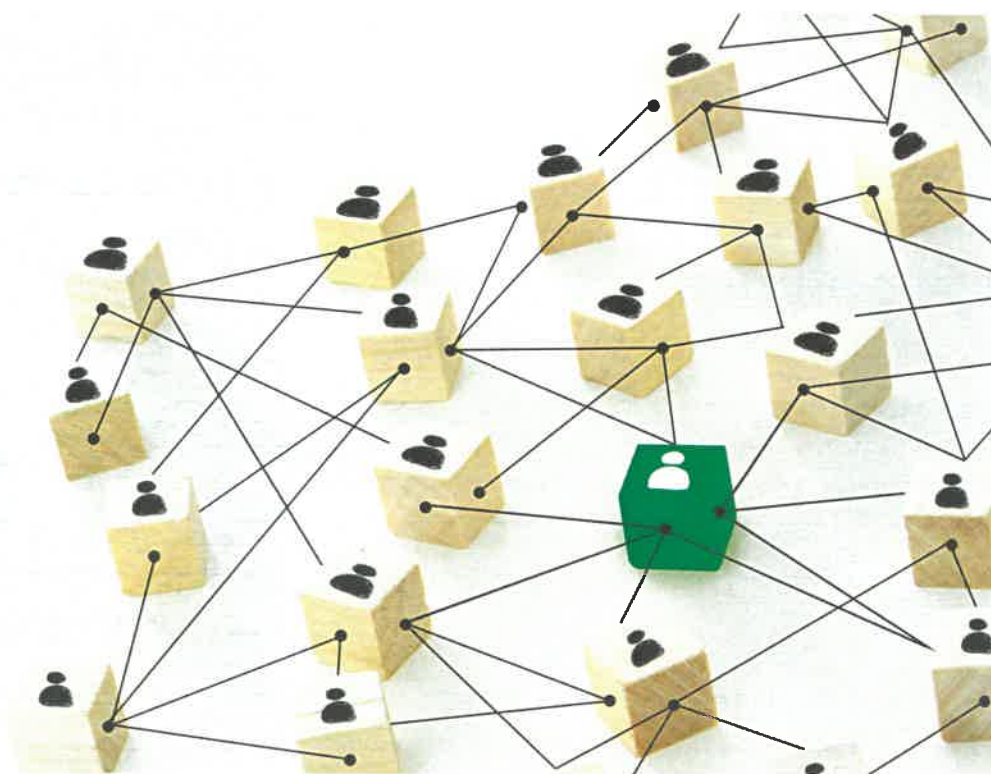

# LOKALNY RYNEK PRACY

---

Listopad 2020



**BEZROBOTNI I STRUKTURA BEZROBOCIA**

**↓ 34**  
Spadek liczby  
bezrobotnych

Według danych statystycznych, w Powiatowym Urzędzie Pracy w Tomaszowie Mazowieckim na dzień 30.11.2020 roku zarejestrowanych było **3697 osób**, tj. o 34 osoby mniej w stosunku do października 2020 roku, ale o 474 osoby więcej w porównaniu ze stanem na dzień 30.10.2019 roku.

Dynamika bezrobocia w powiecie tomaszowskim w 2019 i 2020 roku:

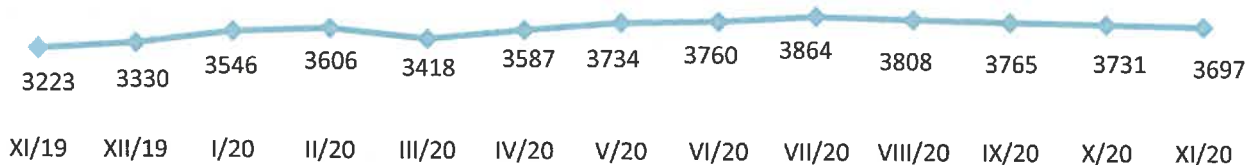

Stopa bezrobocia, czyli udział zarejestrowanych bezrobotnych w ludności aktywnej zawodowo w powiecie i w województwie nieznacznie spada. W powiecie tomaszowskim na koniec października 2020 roku wynosiła 7,6%, w województwie łódzkim i w kraju - 6,1%.

**7,6%**  
Stopa bezrobocia  
w powiecie  
(październik 2020 r.)

Poszczególne grupy bezrobotnych w powiecie tomaszowskim na koniec listopada:

Lp.	Nazwa gminy	Bezrobotni		Długotrwale bezrobotni	Bez doświadczenia	Bez kwalifikacji	Niepełnosprawni	Powyżej 50 roku życia	Do 30 roku życia	Z prawem do zasiłku
		ogółem	kobiety							
1	Tomaszów Mazowiecki (miasto)	2211	1116	1059	314	684	169	558	450	349
2	Będków	76	39	29	12	28	4	18	24	15
3	Budziszewice	54	28	30	10	23	5	11	16	7
4	Czerniewice	123	59	62	15	43	7	36	31	21
5	Inowódz	125	55	62	15	42	5	45	30	24
6	Lubochnia	249	131	114	34	87	27	63	62	43
7	Rokiciny	109	51	63	20	46	9	32	31	16
8	Rzeczyca	121	61	59	30	45	0	23	49	17
9	Tomaszów Mazowiecki	320	151	143	38	92	22	85	76	62
10	Ujazd	223	125	111	31	74	15	70	44	46
11	Żelechlinek	85	35	43	18	37	2	28	24	18
<b>RAZEM</b>		<b>3697</b>	<b>1851</b>	<b>1775</b>	<b>537</b>	<b>1201</b>	<b>265</b>	<b>969</b>	<b>837</b>	<b>618</b>
<b>Udział %</b>			<b>50,1</b>	<b>48,0</b>	<b>14,5</b>	<b>32,5</b>	<b>7,2</b>	<b>26,2</b>	<b>22,6</b>	<b>16,7</b>

Bezrobotni według czasu pozostawania bez pracy, wieku, poziomu wykształcenia i stażu pracy na koniec listopada 2020 roku:

Wyszczególnienie		Bezrobotni			
		ogółem	Udział % w ogóle bezrobotnych	w tym kobiety	Udział % kobiet w grupie
<b>Czas pozostawania bez pracy</b>	Do 1 miesiąca	<b>301</b>	8,1	130	43,2
	1-3 miesiący	<b>674</b>	18,2	314	46,6
	3-6 miesiący	<b>498</b>	13,5	251	50,4
	6-12 miesiący	<b>807</b>	21,8	381	47,2
	12-24 miesiący	<b>676</b>	18,3	345	51,0
	Powyżej 24 miesiący	<b>741</b>	20,0	430	58,0
<b>Wiek</b>	18-24	<b>404</b>	10,9	192	47,5
	25-34	<b>903</b>	24,4	566	62,7
	35-44	<b>1005</b>	27,2	541	53,8
	45-54	<b>776</b>	21,0	372	47,9
	55-59	<b>372</b>	10,1	180	48,4
	60 lat i więcej	<b>237</b>	6,4	-	-
<b>wykształcenie</b>	Wyższe	<b>424</b>	11,5	308	72,6
	Policealne i średnie zawodowe	<b>930</b>	25,2	509	54,7
	Średnie ogólnokształcące	<b>363</b>	9,8	242	66,7
	Zasadnicze zawodowe	<b>1006</b>	27,2	401	39,9
	Gimnazjalne/podstawowe i poniżej	<b>974</b>	26,3	391	40,1
<b>Staż pracy ogółem</b>	Do 1 roku	<b>645</b>	17,4	317	49,1
	1-5	<b>964</b>	26,1	499	51,8
	5-10	<b>678</b>	18,3	359	52,9
	10-20	<b>614</b>	16,6	310	50,5
	20-30	<b>353</b>	9,5	154	43,6
	30 lat i więcej	<b>113</b>	3,1	38	33,6
	Bez stażu	<b>330</b>	8,9	174	52,7
		<b>3697</b>		1851	

„Napływ” i „odpływ” bezrobocia w miesiącu listopadzie 2020 roku:

**ZAREJESTROWANI – 312**

w tym: po raz pierwszy - 52  
po raz kolejny - 260



**WYREJESTROWANI – 346**

w tym: podjęcia pracy - 200

**AKTYWNE INSTRUMENTY RYNKU PRACY**

Udzielając subsydiowanego wsparcia Powiatowy Urząd Pracy w Tomaszowie Mazowieckim od początku 2020 roku zaktywizował 1231 osób.

**1231**

Osoby zaktywizowane I-XI 2020 r.

<b>Prace interwencyjne</b>	<ul style="list-style-type: none"> <li>• 95 umów</li> <li>• 294 osoby (z czego 165 osób podjęto pracę w 2019 roku)</li> </ul>
<b>Roboty publiczne</b>	<ul style="list-style-type: none"> <li>• 13 umów</li> <li>• 39 osób</li> </ul>
<b>Prace społecznie użyteczne</b>	<ul style="list-style-type: none"> <li>• 7 porozumień</li> <li>• 149 osób</li> </ul>
<b>Szkolenia i przekwalifikowania</b>	<ul style="list-style-type: none"> <li>• skierowano 32 osoby, w tym: w ramach bonu szkoleniowego 11 osób,</li> <li>• 4 osoby rozpoczęły studia podyplomowe</li> </ul>
<b>Staże</b>	<ul style="list-style-type: none"> <li>• 303 umowy</li> <li>• 524 osoby (z czego 151 osób staż rozpoczęto w 2019 roku)</li> </ul>
<b>Jednorazowe środki na podjęcie działalności gospodarczej</b>	<ul style="list-style-type: none"> <li>• 61 osób uruchomiło działalność gospodarczą, w tym o charakterze usługowym- 49 osób handlowym-8 osób wytwórczym-4 osoby</li> </ul>
<b>Wyposażenie/doposażenie stanowiska pracy</b>	<ul style="list-style-type: none"> <li>• 56 umów</li> <li>• 92 osoby</li> </ul>
<b>Bon na zasiedlenie</b>	<ul style="list-style-type: none"> <li>• pracę podjęło 14 osób, w tym 1 osoba, z którą umowę zawarto w 2019 roku</li> </ul>
<b>Refundacja części kosztów wynagrodzenia osób do 30 roku życia (Art. 150f)</b>	<ul style="list-style-type: none"> <li>• 4 osoby</li> </ul>
<b>Aktywizacja osób niepełnosprawnych ze środków PFRON</b>	<ul style="list-style-type: none"> <li>• 13 osób zatrudniono na wyposażonym stanowisku pracy,</li> <li>• 1 osoba kontynuowała staż z 2019 roku</li> <li>• 1 osoba rozpoczęła staż,</li> <li>• 3 osoby uruchomiły działalność gospodarczą</li> </ul>

## POŚREDNICTWO PRACY

**4181**Pozyskane oferty  
w 2020 r.

Pośrednictwo pracy jest podstawową usługą realizowaną przez Urząd Pracy. Skierowane jest z jednej strony do pracodawców poszukujących odpowiedniej kadry, z drugiej zaś strony do osób chcących podjąć zatrudnienie.

W 2020 roku Urząd Pracy pozyskał do realizacji **4181 ofert pracy i miejsc aktywizacji zawodowej** (w tym 603 miejsca aktywizacji zawodowej).

W 2020 roku zarejestrowano **5985** oświadczeń o powierzeniu pracy cudzoziemcowi (głównie obywatelom Ukrainy).

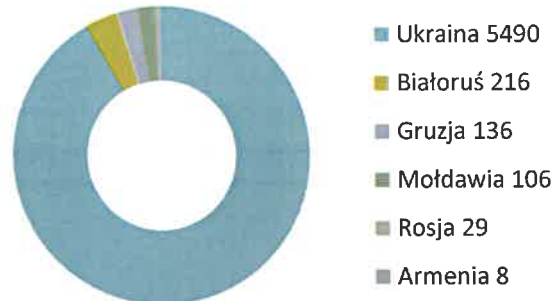

W 2020 roku przeprowadzono **131** testów rynku pracy, w wyniku których wydano **2377** informacji starosty niezbędnych do uzyskania zezwolenia na pracę dla obcokrajowców. Ponadto przyjęto **451** wniosków o wydanie zezwolenia na pracę sezonową i wydano 247 takich zezwoleń.

## PORADNICTWO ZAWODOWE

Poradnictwo zawodowe realizowane jest w Centrum Aktywizacji Zawodowej (CAZ) przy ul. Farbiarskiej 20/24 budynek C pok. 11,12.

Poradnictwo zawodowe skierowane jest do osób bezrobotnych i poszukujących pracy, które mają problem ze znalezieniem zatrudnienia, chcą się przekwalifikować lub dokonać właściwego wyboru zawodu.





Ponadto doradcy zawodowi wspierają bezrobotnych ubiegających się o środki na uruchomienie działalności gospodarczej.

Na podstawie rozmowy wydają opinie na temat oceny szans planowanych przedsięwzięć.

Od początku 2020 roku udzielono pomocy **36 osobom**.

Pracodawcom ubiegającym się o zorganizowanie stażu, doradcy służą pomocą w zakresie określenia wymagań na stanowisku stażowym zgodnie z *Klasyfikacją zawodów i specjalności na potrzeby rynku pracy*.

W analizowanym okresie doradcy zaopiniowali **398** wniosków o zorganizowanie stażu.

Doradca zawodowy wydaje również opinię w sprawie potrzeby kształcenia ustawicznego pracodawcy lub pracownika w ramach Krajowego Funduszu Szkoleniowego w oparciu o zajmowane stanowisko i profil działalności firmy. Od stycznia zaopiniowano **180** wniosków.

**Bardzo istotne znaczenie dla procesu aktywizacji osób bezrobotnych mają środki, jakie Urząd Pracy pozyskuje na finansowanie instrumentów rynku pracy. W 2020 roku na realizację programów na rzecz promocji zatrudnienia, łagodzenia skutków bezrobocia i aktywizacji zawodowej PUP pozyskał z Funduszu Pracy kwotę 8 352 800 zł.**

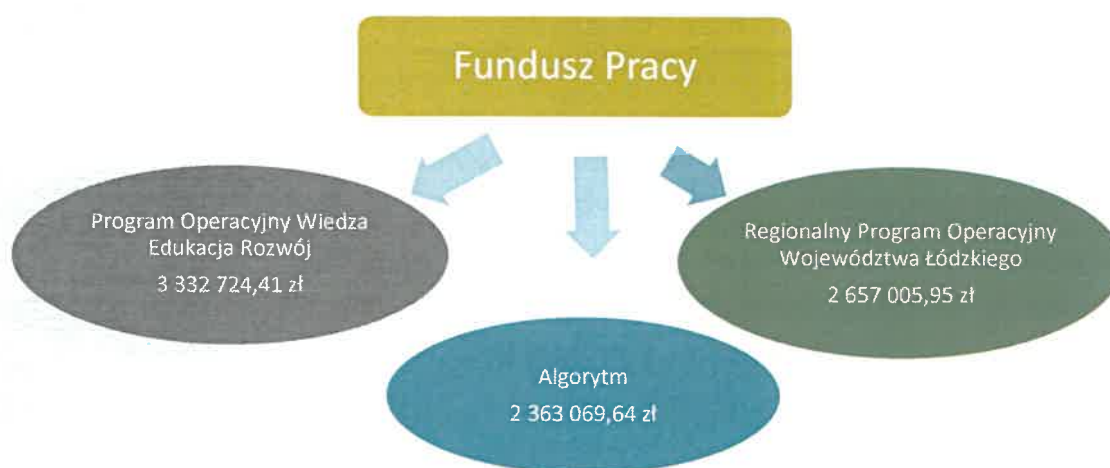

Dodatkowo Urząd Pracy pozyskał z Krajowego Funduszu Szkoleniowego środki w wysokości **670 000 zł** na finansowanie kształcenia ustawicznego pracowników

W ramach Tarczy antykryzysowej Powiatowy Urząd Pracy w Tomaszowie realizował wsparcie skierowane do przedsiębiorców z terenu powiatu tomaszowskiego, służące łagodzeniu negatywnych następstw epidemii koronawirusa.

Na ten cel Urząd pozyskał środki z rezerwy ministra ds. pracy w wysokości 45 mln zł, a także wygospodarował ponad 1 345 120 zł z limitu Europejskiego Funduszu Społecznego przyznanego na bieżący rok. Środki te są przeznaczone na:



**- niskooprocentowaną pożyczkę z Funduszu Pracy dla mikroprzedsiębiorców na pokrycie bieżących kosztów prowadzenia działalności gospodarczej**

Na dzień 30 listopada do PUP wpłynęło 4968 wniosków. Rozpatrzono pozytywnie 4776 wniosków, wydając 23 791 347 zł;

**- dofinansowanie części kosztów prowadzenia działalności gospodarczej dla przedsiębiorcy będącego osobą fizyczną niezatrudniającą pracowników, w przypadku spadku obrotów gospodarczych w następstwie wystąpienia COVID-19.**

Do końca listopada do PUP wpłynęły 663 wnioski, wydankowano 3 343 600 zł;

**- dofinansowanie części kosztów wynagrodzeń pracowników oraz należnych od tych wynagrodzeń składek na ubezpieczenia społeczne w przypadku spadku obrotów gospodarczych w następstwie wystąpienia COVID – 19.**

Do 30.11.2020 r. do PUP wpłynęło 617 wniosków, wypłacono 12 500 741 zł.;

**- dofinansowanie części kosztów wynagrodzeń pracowników oraz należnych od tych wynagrodzeń składek na ubezpieczenia społeczne w organizacjach pozarządowych.**

Do końca listopada do PUP wpłynęło 11 wniosków, wydankowano 234 042 zł;

Z up. Starosty  
Zastępcą Dyrektora Powiatowego Urzędu Pracy  
w Tomaszowie Mazowieckim



Tomasz Wawro